



PRAHA 1

Výroční zpráva

—
2023

NEMOCNICE NA FRANTIŠKU
NA FRANTIŠKU 847/8, PRAHA 1

OBSAH

Kapitola 1	SLOVA ÚVODEM	4
Kapitola 2	IDENTIFIKAČNÍ ÚDAJE	7
Kapitola 3	PRÁVNÍ POSTAVENÍ NEMOCNICE	8
Kapitola 4	MANAGEMENT	9
Kapitola 5	ORGANIZAČNÍ ČLENĚNÍ	10
Kapitola 6	PERSONÁLNÍ UKAZATELE	11
Kapitola 7	EKONOMICKÉ UKAZATELE	13
Kapitola 8	SPEKTRUM POSKYTOVANÉ PÉČE	17

SLOVA ÚVODEM

O nemocnici

Nemocnice Na Františku se svou více než šestisetletou historií představuje jedinečné spojení tradice a moderní medicíny přímo v centru Prahy. Toto moderní zdravotnické zařízení je zárukou stabilního, kvalitního a osobního přístupu ke každému pacientovi, který hledá odbornou zdravotní péči.

Nemocnice poskytuje komplexní spektrum služeb pro dospělé pacienty v oborech interní medicíny, chirurgie, ortopedie, gynekologie, plastické chirurgie, rehabilitace, radiodiagnostiky, pohotovostní stomatologické péče a péče o dlouhodobě nemocné. Pro akutní případy je našim pacientům k dispozici urgentní příjem s nepřetržitým provozem. Naším zřizovatelem je městská část Praha 1.

Naši pacienti a jejich rozložení

Naše nemocnice slouží nejen obyvatelům hlavního města, ale také pacientům z různých koutů republiky i zahraničním návštěvníkům. Největší podíl tvoří pražští pacienti, kteří představují více než polovinu všech příchozích, přičemž nejčastěji se jedná o obyvatele naší městské části Praha 1, dále Prahy 7 a dalších oblastí. Zhruba třináct procent pacientů pochází ze Středočeského kraje, zejména z okolí Kladna a Mělníka. Důležitou skupinou jsou rovněž cizinci, kteří představují téměř pětinu všech našich pacientů.

Klíčová data o provozu nemocnice

Nemocnice Na Františku je zařízení s kapacitou 182 lůžek, z nichž 123 je určeno pro akutní péči a 59 pro následnou péči. V roce 2023 bylo u nás ambulantně ošetřeno přes 120 tisíc pacientů a více než 5 tisíc osob bylo hospitalizováno. V rámci poskytování komplexní péče provozujeme dvě lékárny – pohotovostní lékárnu přímo v nemocničním areálu, která je v nepřetržitém provozu, a druhou lékárnu s běžným denním provozem v Palackého ulici na Praze 1.

Naši zaměstnanci

Jsme zaměstnavatelem téměř 500 pracovníků, mezi nimiž jsou lékaři, zdravotní sestry, fyzioterapeuti, asistenti, ošetřovatelé a další odborný zdravotnický personál. K tomu patří administrativní pracovníci, pracovníci kuchyně, úklidu a technického zázemí a další kolegové, kteří každý den zajišťují chod nemocnice a přispívají k poskytování kvalitní péče.

Nemocnice Na Františku tak stojí na pevných základech tradice a inovace, přičemž každý její zaměstnanec hraje klíčovou roli v naplňování našeho poslání – poskytovat pacientům kvalitní a dostupnou zdravotní péči v komfortním prostředí menší nemocnice, kde jsou respektovány individuální potřeby každého jednotlivce.



SLOVA ÚVODEM

Slovo ředitele

MUDR. DAVID ERHART

ŘEDITEL NEMOCNICE



Vážení spolupracovníci, vážení partneři, dámy a pánové,

rok 2023 byl pro Nemocnici Na Františku obdobím významných kroků vpřed. Každý milník, kterého jsme dosáhli, byl výsledkem pečlivé práce, strategického plánování a odhodlání posouvat hranice možností v rozvoji poskytované zdravotní péče. Naše nemocnice, jejíž historie sahá až do roku 1354, se i nadále rozvíjí jako moderní zdravotnické zařízení – pevně ukotvené v tradicích, ale zároveň směle hledící do budoucnosti.

Jedním z nejvýznamnějších úspěchů roku 2023 bylo otevření vlastní klinické laboratoře, kterou nemocnice neměla dlouhých dvanáct let. Po celou tuto dobu jsme byli odkázáni na externího dodavatele. O to větší radost mi přináší, že laboratoř ještě tentýž rok získala osvědčení o akreditaci a zařadila se tak mezi špičková pracoviště svého druhu. Vlastní provoz nám umožňuje zajistit nezávislost a dohled nad všemi procesy, přináší finanční úsporu a zároveň otevírá nové možnosti rozvoje služeb nejen pro naše pacienty, ale i pro partnerská zdravotnická zařízení a soukromé lékařské ambulance.

Na podzim roku 2023 jsme dále rozšířili spektrum našich služeb o novou zubní pohotovost. Díky tomuto kroku, podpořenému investicí hlavního města Prahy, poskytujeme akutní stomatologickou péči v samotném srdci metropole. Tato nová služba, určená nejen obyvatelům Prahy, ale i širokého okolí, se okamžitě setkala s obrovským zájmem veřejnosti. To jen podtrhuje její nezbytnost a význam.

Neméně důležité jsou i ekonomické výsledky. Rok 2023 jsme zakončili s vyrovnaným hospodařením v hlavní činnosti a s pozitivním výsledkem v činnosti doplňkové. Zlepšení likvidity a cash flow nám umožňuje pokračovat v modernizaci, investicích do vybavení i v péči o naše zaměstnance, kteří jsou základem úspěchu naší nemocnice.

Dosažené výsledky jsou zásluhou neúnavného úsilí našich zaměstnanců, kteří každý den dokazují, že Nemocnice Na Františku je mnohem více než jen instituce. Je to živý organismus, který dýchá pro své pacienty. Chci proto upřímně poděkovat všem, kteří se na našich úspěších podíleli – zaměstnancům, partnerům, podporovatelům, městské části Praha 1 a hlavnímu městu Praze. Vaše důvěra a podpora nám dávají sílu hledět do budoucnosti s optimismem.

Věřím, že rok 2024 přinese další pokrok na cestě ke stabilitě, rozvoji a ještě vyšší kvalitě poskytované péče. Společně budeme i nadále naplňovat poslání Nemocnice Na Františku – místa, kde se historie snoubí s budoucností a kde pacienti vždy naleznou to nejlepší, co může současná medicína nabídnout.

MUDr. David Erhart

SLOVA ÚVODEM

Slovo zřizovatele

MGR. MICHAL MÜLLER

RADNÍ PRO ZDRAVOTNICTVÍ
A NEMOCNICI NA FRANTIŠKU



Vážení zaměstnanci, pacienti, příznivci nemocnice, dámy a pánové,

po roce čtete druhou novodobou výroční zprávu Nemocnice Na Františku, která shrnuje fungování nemocnice v roce 2023. S potěšením mohu konstatovat, že tento rok byl pro nás obdobím dalšího rozvoje a mnoha pozitivních změn, o kterých se v této zprávě dočtete. Díky zodpovědnému přístupu všech zaměstnanců, ale zejména vedení nemocnice, se podařilo realizovat řadu důležitých projektů vedoucích k rozšíření a zkvalitnění poskytované péče.

Mezi nejvýznamnější úspěchy patří zajisté zdárné zprovoznění akreditované laboratoře, jejíž provoz se podařilo obnovit po dvanácti letech. Viditelným a velmi žádaným rozšířením služeb pak bylo otevření stomatologické pohotovostní ambulance, která je od svého počátku prakticky plně vytižena. Díky čerpání prostředků z dotačních programů se podařilo výrazně modernizovat vybavení nemocnice, včetně pořízení veškerých nových lůžek na všech odděleních akutní péče. Nemohu zde vyjmenovat vše, koneckonců vše je popsáno v této výroční zprávě, ale musím vyslovit potěšení nad skutečností, že se daří udržet trend rozvoje poskytované péče.

Cílem je tento trend udržet a soustředit se na zkvalitňování a rozšiřování poskytované péče. To bude mít bezesporu dopad na spokojenost a množství pacientů nemocnice, ale zajisté také na hospodaření nemocnice a navyšování objemu vykázané zdravotní péče. Věřím, že se nám v dalších letech podaří naplnit cíle, které jsme Nemocnici Na Františku vytyčili v koncepci rozvoje na roky 2024 až 2028, kterou schválilo zastupitelstvo městské části Praha 1 na svém prosincovém zasedání v roce 2023. Zde je namísto poděkovat všem, kteří se na vytvoření koncepce podíleli, a také kolegům zastupitelům za jejich podporu. Jedná se o významný akt, který byl velmi pozitivně vnímán nejen zaměstnanci nemocnice, ale i všemi partnery a podporovateli nemocnice. Pozitivní reakce přicházejí i od zdravotních pojišťoven, bez jejichž podpory by byl provoz nemocnice nemyslitelný – i k nim proto míří mé poděkování.

Tyto nemalé, nicméně zatím dílčí úspěchy, jsou výsledkem usilovné práce všech zaměstnanců nemocnice, také zástupců Úřadu městské části Praha 1, ale i podpory ze strany hlavního města Prahy. Všem touto cestou ze srdce děkuji a přeji dostatek entusiasmů a vůle pokračovat v další práci a podpoře. Věřím, že nastolený trend se podaří udržet a naši nemocnici budeme i nadále rozvíjet ve prospěch všech klientů.

Mgr. Michal Müller

IDENTIFIKAČNÍ ÚDAJE



NÁZEV ORGANIZACE

Nemocnice Na Františku

SÍDLO ORGANIZACE

**Na Františku 847/8
110 00 Praha 1**

IČO / DIČ

**IČO: 00879444
DIČ: CZ00879444**

ZŘIZOVATEL

Městská část Praha 1



PŘÁVNÍ POSTAVENÍ NEMOCNICE

Nemocnice Na Františku je příspěvkovou organizací městské části Praha 1.

Nemocnice byla zřízena na základě ustanovení § 89 zákona č. 131/2000 Sb., o hlavním městě Praze, v platném znění, v souladu s ustanovením § 27 zákona č. 250/2000 Sb., o rozpočtových pravidlech územních rozpočtů, v platném znění, v souladu se zákonem č. 372/2011 Sb., o zdravotních službách a podmínkách jejich poskytování, v platném znění.

Zřizovací listinu Nemocnice Na Františku schválilo Zastupitelstvo městské části Praha 1 dne 26. 5. 2015.

Příspěvková organizace byla zřízena s účinností ode dne 1. 1. 2000 jako poskytovatel zdravotních služeb za účelem poskytování lůžkové, ambulantní a jednodenní zdravotní péče. Nemocnici Na Františku je vymezen k hospodaření nemovitý majetek, který je majetkem zřizovatele - městské části Praha 1.



MANAGEMENT



MUDR. DAVID ERHART
ŘEDITEL



PROF. MUDR. RUDOLF ŠPAČEK, CSC.
NÁMĚSTEK PRO LÉČEBNĚ PREVENTIVNÍ PÉČI



PETRA ŠTORKOVÁ
NÁMĚSTKYNĚ PRO OŠETŘOVATELSKOU PÉČI



MGR. MARTIN JEŽEK, MBA, LL.M.
OBCHODNĚ-EKONOMICKÝ NÁMĚSTEK



ING. VÁCLAV MACHEK, MBA
PROVOZNĚ-TECHNICKÝ NÁMĚSTEK



JUDR. ALENA HANILCOVÁ
VEDOUcí PRÁVNÍHO ODDĚLENÍ



YVONA VLČKOVÁ
VEDOUcí PERSONÁLNÍHO
A MZDOVÉHO ODDĚLENÍ



MGR. LUCIE KRAUSOVÁ
VEDOUcí ODDĚLENÍ KOMUNIKACE
A PROPAGACE

ORGANIZAČNÍ ČLENĚNÍ

Ředitel NNF

Úsek ředitele

Oddělení sekretariátu ředitele
Manažer kvality
Oddělení komunikace a propagace
Právní oddělení
Interní audit
Personální a mzdové oddělení

Provozně-technický úsek

Provozní oddělení
Technické oddělení
Oddělení ochrany informací
IT oddělení
Oddělení úklidu

Obchodně-ekonomický úsek

Ekonomické oddělení
Obchodní oddělení
Oddělení zdravotních pojišťoven

Úsek lékáren NNF

Ústavní lékárna
Lékárna Palackého

Úsek pro ošetrovatelskou péči

Nelékařský zdravotní personál
Centrální sterilizace
Oddělení stravování

Úsek laboratoře

Manažer kvality laboratoře
OKBH vč. krevní banky

Úsek léčebné a preventivní péče

MOJIP a anestezie

Chirurgické obory

Oddělení chirurgie
Oddělení plastické chirurgie
Oddělení ortopedie
Oddělení gynekologie
Urgentní příjem
Zubní pohotovost

Interní obory

Interní oddělení
Oddělení dlouhodobě nemocných
Oddělení rehabilitace a fyzikální medicíny
RDG oddělení
Klinický farmaceut
Klinický logoped
Klinický psychiatr
Klinický psycholog

PERSONÁLNÍ UKAZATELE

Počet zaměstnanců

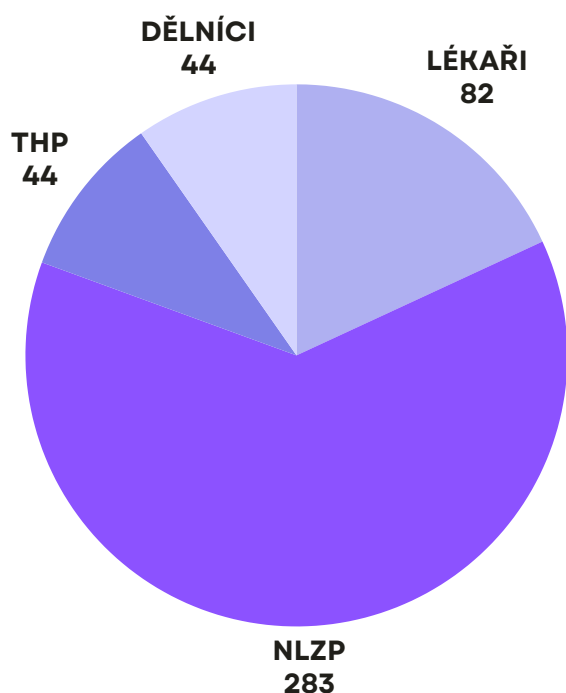

CELKEM: 453

POČET DŮCHODCŮ: 32
POČET CIZINCŮ: 64

Zaměstnanci - přepočtený stav

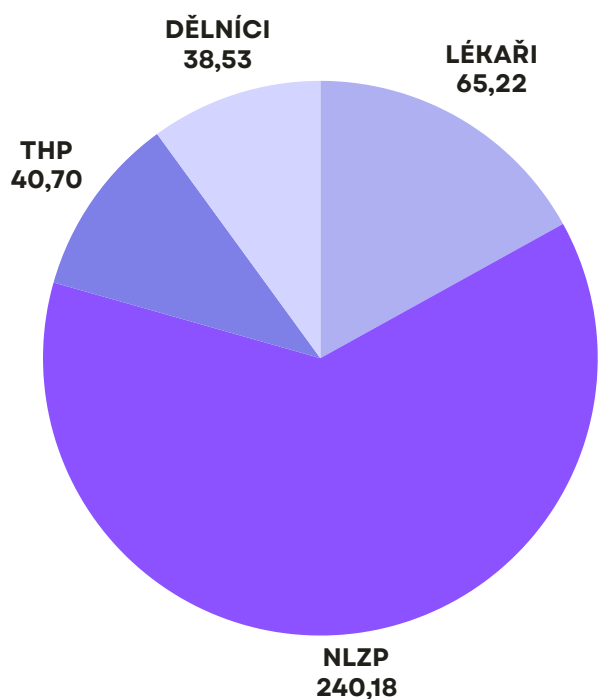

CELKEM: 384,63

Zkratky:

NLZP - nelékařský
zdravotnický personál

THP - technicko-
hospodářský personál

Stav k 31. 12. 2023

PERSONÁLNÍ UKAZATELE

Nástupy a výstupy pracovníků

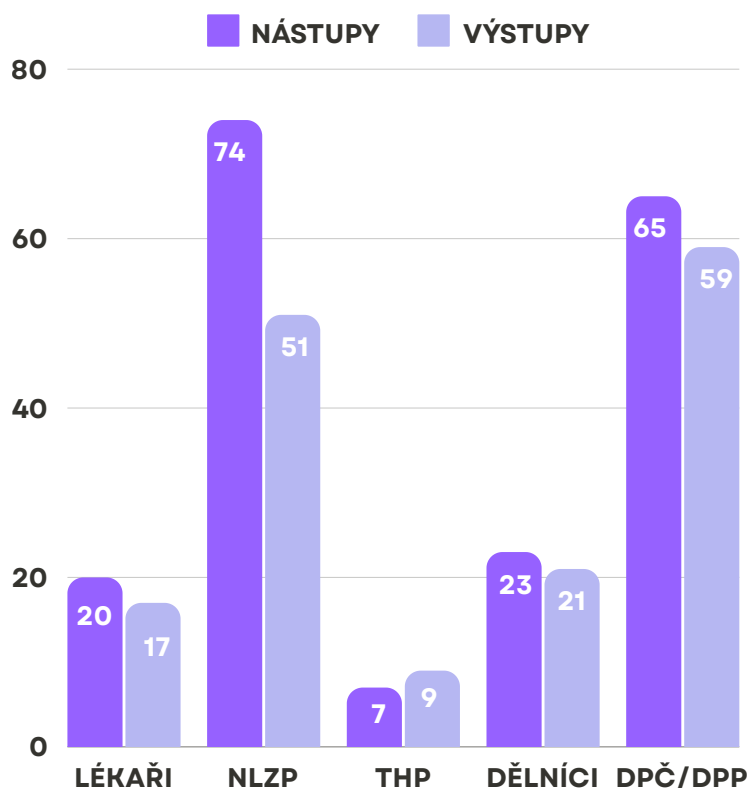

Průměrný věk zaměstnanců

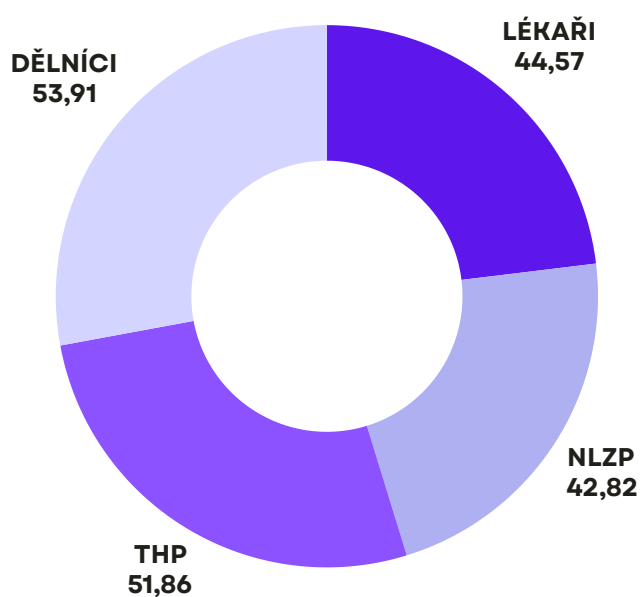

Zkratky:

NLZP - nelékařský zdravotnický personál

THP - technicko-hospodářský personál

DPČ/DPP - pracovníci na dohodu o pracovní činnosti/dohodu o provedení práce

Stav k 31. 12. 2023

Hospodaření nemocnice za rok 2023

Nejvýznamnější zprávou o hospodaření Nemocnice Na Františku v roce 2023 je, že její hlavní činnost, po dlouhých letech ztrátového hospodaření, dosáhla vyrovnaného hospodářského výsledku.

Již v roce 2022 byla v souvislosti s dlouhodobým trendem ztrátového hospodaření přijata a realizována celá řada ekonomicko-provozních opatření (hloubkové audity jednotlivých oddělení NNF, vysoutěžení nových dodavatelů zdravotnického a spotřebního materiálu, energií a potravin. Naplnil se tedy plně předpoklad pozitivního promítnutí těchto přijatých opatření do hospodaření nemocnice v roce 2023.

V rámci hlavní činnosti bylo v roce 2023 zakončeno hospodaření nemocnice s nulovým hospodářským výsledkem. V rámci doplňkové činnosti byl dosažen kladný hospodářský výsledek ve výši 445 220,74 Kč. Klíčovými ukazateli hospodaření byly tradičně náklady a výnosy.

Náklady se ve srovnání s rokem 2022 zvýšily o 12 %, přičemž tradičně největší objem nákladů tvořily osobní náklady, které vzrostly o 10 %. Výnosy významně vzrostly, a to o 21 %, což představuje dynamický nárůst zejména ve výnosech od zdravotních pojišťoven, které se zvýšily o 13 %. Tento pozitivní vývoj ukazuje rychlejší růst výnosů ve srovnání s náklady, což přispělo k celkově stabilnímu hospodaření.

Důležitým aspektem hospodaření je nejen samotný hospodářský výsledek, ale také správa pracovního kapitálu a cash flow organizace. Rok 2023 se vyznačoval výrazným zlepšením likvidity a cash flow nemocnice, kdy pohotové finanční prostředky vzrostly 2,58krát oproti roku 2022. Významně se zlepšila i aktivita organizace, tedy stav pohledávek a závazků, což vedlo k posunu čistého pracovního kapitálu z negativní hodnoty -48 755 tis. Kč v roce 2022 na kladných 9 699 tis. Kč.

Nemocnice vedle své hlavní činnosti provozuje i doplňkovou činnost, která byla v roce 2023 zakončena s kladným hospodářským výsledkem. Tento výsledek byl rozdělen do rezervního fondu, což přispělo k celkovému zlepšení hospodaření nemocnice. Fondové hospodaření nemocnice zaznamenalo konečný zůstatek ve výši 56 890 tis. Kč a čerpání investičního fondu činilo 35 864 tis. Kč, což svědčí o pokračujícím rozvoji a investičních aktivitách organizace.

Nemocnice také spravuje Fond kulturních a sociálních potřeb (FKSP), jehož cílem je poskytovat zaměstnanecké benefity. V roce 2023 bylo do FKSP přiděleno 5 707 tis. Kč a čerpání dosáhlo 5 193 tis. Kč, přičemž zůstatek fondu činil 723 tis. Kč a je plně krytý.

I v roce 2023 se nemocnice soustředila na poskytování kvalitní a bezpečné zdravotní péče, která je závislá na personálním zajištění, vybavenosti a celkovém finančním zázemí. Finanční prostředky nemocnice byly tvořeny ze 77 % tržbami za vlastní výkony a zboží a z 23 % výnosy ze státního rozpočtu a rozpočtů územních samosprávných celků. Díky tomuto zajištění se podařilo udržet vyrovnané hospodaření a finanční zdraví (rating) nemocnice, která je hodnocena jako stabilní a zdravý subjekt s minimálními rezervami v rentabilitě a likviditě.

Závěrem lze konstatovat, že v nadcházejícím hospodářském roce 2024 bude cílem udržet vyrovnaný stav závazků a pohledávek, zajistit aktivní cash flow a dosáhnout co nejlepšího hospodářského výsledku nemocnice.

EKONOMICKÉ UKAZATELE

Výkaz zisku a ztráty

HLAVNÍ ČINNOST

Název položky	Stav k 31. 12. 2023 (v tis. Kč)	Stav k 31. 12. 2022 (v tis. Kč)
Spotřebované nákupy	169 883,00 Kč	151 910,00 Kč
Služby	25 410,00 Kč	24 866,00 Kč
Osobní náklady	401 384,00 Kč	356 483,00 Kč
Daně a poplatky	307,00 Kč	653,00 Kč
Ostatní náklady	12 315,00 Kč	15 972,00 Kč
Odpisy, rezervy a opravné položky	20 063,00 Kč	10 907,00 Kč
Finanční náklady	953,00 Kč	918,00 Kč
Náklady celkem	630 315,00 Kč	561 709,00 Kč
Výnosy z vlastních výkonů a zboží	483 501,00 Kč	424 424,00 Kč
Ostatní výnosy	-447,00 Kč	-454,00 Kč
Finanční výnosy	427,00 Kč	1,00 Kč
Výnosy z nároků na prostředky SR, rozpočtů ÚSC a státních fondů	146 834,00 Kč	97 502,00 Kč
Výnosy celkem	630 315,00 Kč	521 473,00 Kč
Výsledek hospodaření před zdaněním	0 Kč	-40 236,00 Kč
Daň z příjmů	- Kč	- Kč
Výsledek hospodaření po zdanění	0 Kč	-40 236,00 Kč

EKONOMICKÉ UKAZATELE

Výkaz zisku a ztráty

VEDLEJŠÍ ČINNOST

Název položky	Stav k 31. 12. 2023 (v tis. Kč)	Stav k 31. 12. 2022 (v tis. Kč)
Spotřebované nákupy	710,00 Kč	589,00 Kč
Služby	616,00 Kč	1 196,00 Kč
Osobní náklady	613,00 Kč	510,00 Kč
Daně a poplatky	- Kč	- Kč
Ostatní náklady	43,00 Kč	31,00 Kč
Odpisy, rezervy a opravné položky	- Kč	- Kč
Finanční náklady	- Kč	- Kč
Daň z příjmu	- Kč	-30,00 Kč
Náklady celkem	1 982,00 Kč	2 296,00 Kč
Výnosy z vlastních výkonů a zboží	2 428,00 Kč	2 801,00 Kč
Ostatní výnosy	- Kč	- Kč
Finanční výnosy	- Kč	- Kč
Výnosy z nároků na prostředky SR, rozpočtů ÚSC a státních fondů	- Kč	- Kč
Výnosy celkem	2 428,00 Kč	2 801,00 Kč
Výsledek hospodaření před zdaněním	446,00 Kč	475,00 Kč
Výsledek hospodaření po zdanění	446,00 Kč	505,00 Kč

EKONOMICKÉ UKAZATELE

Rozvaha

AKTIVA		Stav k 31. 12. 2023 (v tis. Kč)	Stav k 31. 12. 2022 (v tis. Kč)
A.	Stálá aktiva	107 395,00 Kč	57 455,00 Kč
	Dlouhodobý nehmotný majetek	874,00 Kč	7 801,00 Kč
	Oprávky k dlouhodobému nehmotnému majetku	- Kč	-6 967,00 Kč
	Dlouhodobý hmotný majetek	106 521,00 Kč	269 789,00 Kč
	Oprávky k dlouhodobému hmotnému majetku	- Kč	-213 168,00 Kč
	Dlouhodobý finanční majetek	- Kč	- Kč
	Dlouhodobé pohledávky	- Kč	- Kč
B.	Oběžná aktiva	342 039,00 Kč	203 368,00 Kč
	Zásoby	11 599,00 Kč	11 126,00 Kč
	Krátkodobé pohledávky	253 700,00 Kč	162 785,00 Kč
	Opravné položky k pohledávkám	- Kč	-202,00 Kč
	Krátkodobý finanční majetek	76 740,00 Kč	29 659,00 Kč
AKTIVA CELKEM		449 434,00 Kč	260 823,00 Kč
PASIVA			
C.	Vlastní kapitál	117 095,00 Kč	8 700,00 Kč
	Jmění a upravující položky	109 823,00 Kč	63 814,00 Kč
	Fondy	59 922,00 Kč	37 713,00 Kč
	Výsledek hospodaření	-52 650,00 Kč	-92 827,00 Kč
D.	Cizí zdroje	332 339,00 Kč	252 123,00 Kč
	Rezervy	- Kč	- Kč
	Dlouhodobé závazky	78 556,00 Kč	528,00 Kč
	Krátkodobé závazky	253 783,00 Kč	251 595,00 Kč
	Bankovní úvěry a půjčky	- Kč	- Kč
PASIVA CELKEM		449 434,00 Kč	260 823,00 Kč

SPEKTRUM POSKYTOVANÉ PÉČE

Struktura poskytované péče

Oddělení	Ambulance
ARO / multioborová JIP	ARO ambulance
Gynekologické oddělení	Gynekologická ambulance
Chirurgické oddělení	Chirurgická ambulance Specializované chirurgické poradny
Interní oddělení	Kardiologická ambulance Gastroenterologická ambulance Diabetologická poradna Endokrinologická poradna
	Neurologická ambulance Ambulance klinického logopeda Ambulance klinického psychologa
Odd. dlouhodobě nemocných	
Oddělení plastické chirurgie	Ambulance plastické chirurgie
Ortopedické oddělení	Ortopedická ambulance
Oddělení rehabilitační a fyzikální medicíny	Rehabilitační ambulance
Radiodiagnostické oddělení	
Urgentní příjem	
Zubní pohotovost	Ambulance zubní pohotovosti
Oddělení klinické biochemie a hematologie	Laboratoř klinické biochemie a hematologie
Klinická farmacie	
Lékárna	Lékárna Na Františku Lékárna Palackého

	2022	2023
HOSPITALIZACE	4 939	5 278
AMB. VYŠETŘENÍ	117 959	126 907
OPERACE	2 580	3 212

LŮŽKA	2022	2023
AKUTNÍ PÉČE	113	123
NÁSLEDNÁ PÉČE	59	59
CELKEM	172	182

Chirurgické oddělení

Primář: MUDr. Robert Ston

Vrchní sestra: Bc. Romana Jelínková Jehličková

Chirurgické oddělení Nemocnice Na Františku zajišťuje komplexní péči o pacienty s chirurgickými diagnózami, a to jak v akutním, tak plánovaném režimu.



Akutní ambulance poskytuje diagnostiku a léčbu urgentních stavů, jako jsou úrazy, zánětlivá onemocnění nebo náhlé bolesti břicha.

Odborné poradny se specializují na léčbu a indikace k plánovaným operacím v oblastech břišní gastroenterochirurgie, kýlní chirurgie, chirurgie tlustého střeva a konečníku (včetně onkochirurgie), mammární onkochirurgie, bariatrické chirurgie, urologie, proktologie a hojení chronických ran.

Oddělení zahrnuje dvě lůžkové stanice pro hospitalizované pacienty. K dispozici jsou standardní pokoje s vlastním sociálním zařízením a připojením k wifi a šest nadstandardních pokojů. Ročně se na oddělení provede kolem 2 000 operací výše uvedeného spektra.

Velké množství specializovaných zákroků v jednotlivých oblastech plánované péče zajišťuje lepší kvalitu výsledků, nižší riziko komplikací a rychlejší rekonvalescenci pacientů.

Operace v dutině břišní jsou prováděny jak klasickým způsobem (řezem), tak miniinvazivně (laparoskopicky), což přináší menší operační zátěž, méně bolesti a kratší dobu hospitalizace. O vhodnosti postupu rozhoduje lékař na základě individuálních potřeb pacienta.

V roce 2023 bylo provedeno laparoskopicky:

- 75 % zákroků na tlustém střevě pro rakovinu nebo divertikulární nemoc,
- 100 % bariatrických operací,
- 80 % tříselných kýl,
- 95 % operací žlučníku.



Některé z výše uvedených operací lze provést v režimu jednodenní chirurgie, kdy pacient přichází v 7 hodin ráno nalačno do nemocnice, je operován týž den a propuštěn nejpозději následující den ráno.

Díky vysoké odbornosti a moderním technologiím poskytuje chirurgické oddělení špičkovou péči a přístup zaměřený na potřeby každého pacienta.

SPEKTRUM POSKYTOVANÉ PÉČE

Oddělení plastické chirurgie

Primář: MUDr. Josef Kulhánek, MBA

Vrchní sestra: Šárka Schützová



Oddělení plastické chirurgie Nemocnice Na Františku se specializuje na rekonstrukční zákroky po onemocněních či úrazech a estetické operace prováděné na přání klientů.

Spojuje špičkovou odbornou péči s individuálním přístupem ke každému pacientovi.

V rámci onkologicko-chirurgického programu zaměřeného na léčbu rakoviny prsu se oddělení podílí na rekonstrukci prsou po jejich operačním odstranění. Tyto zákroky umožňují pacientkám návrat k plnohodnotnému životu a jsou nedílnou součástí komplexní onkologické péče.

Další rekonstrukční výkony zahrnují lalokové plastiky kožních defektů, operace proleženin, karpálních tunelů, skákavých prstů (trigger finger) a specifické zákroky zaměřené na řešení následků úrazů. Díky pokročilým metodám a preciznosti chirurgů dosahuje oddělení vynikajících výsledků v obnově funkčnosti i estetiky postižených oblastí.

Součástí nabídky oddělení je také široké spektrum estetických zákroků, jako jsou úpravy prsou, korekce břicha, plastiky nosu, očních víček a uší, liposukce, facelifty a korekce intimních oblastí. Tyto operace pomáhají klientům cítit se lépe a zvyšují jejich spokojenost a sebedůvěru.

Díky kombinaci moderních technologií, zkušeného týmu plastických chirurgů a důrazu na bezpečnost i kvalitu péče je oddělení plastické chirurgie významným pracovištěm v oblasti rekonstrukční i estetické medicíny.



Ortopedické oddělení

Primář: MUDr. Miroslav Sinkule

Vrchní sestra: Mgr. Blanka Bulisová

Ortopedické oddělení Nemocnice Na Františku poskytuje komplexní diagnostiku a léčbu onemocnění i úrazů pohybového aparátu u dospělých pacientů. Díky širokému spektru péče, od konzervativních metod po pokročilé operační zákroky, nabízí špičkovou ortopedickou péči s důrazem na rychlost a kvalitu léčby.



Velmi krátké čekací doby umožňují rychlé zahájení léčby – artroskopické zákroky jsou prováděny do 2–3 týdnů od první návštěvy v ambulanci, totální náhrady kloubů do 4 měsíců a ostatní výkony do 1–2 měsíců. Akutní případy jsou ošetřeny co nejdříve podle stupně naléhavosti.

Oddělení se specializuje na miniinvazivní výkony kloubů a totální náhrady kyčelních, kolenních a ramenních kloubů. Provádí také operace úrazů končetin, včetně chirurgie a traumatologie zápěstí a ruky. Moderní operační sály umožňují využití nejpokročilejších technik a materiálů, což zajišťuje bezpečné a efektivní zákroky.

Pacienti mají k dispozici diagnostické služby přímo v nemocnici, jako je rentgen, sonografie a CT. Po náhradách velkých kloubů nebo závažnějších traumatech jsou pacienti hospitalizováni na monitorovaných lůžkách multioborové jednotky intenzivní péče (MOJIP), odkud jsou po zlepšení přeloženi na standardní oddělení. Přimo v nemocnici je k dispozici také lůžková rehabilitační péče na oddělení rehabilitační a fyzikální medicíny, která přímo navazuje na ortopedickou léčbu.

Hospitalizace probíhá na dvoulůžkových a třílůžkových pokojích s moderním vybavením, k dispozici je také nadstandardní pokoj.

Ortopedické oddělení je prestižním pracovištěm, kterému důvěřují pacienti nejen z Prahy, ale i širokého okolí, včetně vrcholových sportovců.

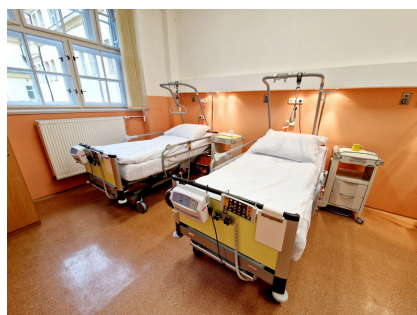

Interní oddělení

Primář: prof. MUDr. Rudolf Špaček, CSc.

Vrchní sestra: Bc. Gabriela Kozlová

Interní oddělení Nemocnice Na Františku zajišťuje diagnostiku a léčbu chorob v celém rozsahu oboru vnitřního lékařství, se zvláštním zaměřením na onemocnění srdce a cév, trávicího traktu a metabolické poruchy, zejména diabetes mellitus. Oddělení úzce spolupracuje s urgentním příjmem NNF.



Součástí oddělení je jednotka intenzivní péče, sloužící k příjmu pacientů se závažnými, život ohrožujícími kardiopulmonálními a metabolickými onemocněními. Je vybavena moderními monitorovacími systémy, přístroji pro podporu dýchání, ultrazvukem u lůžka a defibrilátorem s možností externí srdeční stimulace. Tyto technologie umožňují nepřetržité sledování nemocných a okamžitou intervenci. Pacienti vyžadující invazivní kardiologický výkon jsou řešeni on-line v Kardiocentru FN Královské Vinohrady.

Oddělení dále disponuje 30 akutními standardními i nadstandardními lůžky. Komplement interního oddělení tvoří kardiologická ambulance a poradna, která je vybavena ultrazvukovým přístrojem umožňujícím transtorakální i jícnové vyšetření, přístrojem pro zátěžové testy, spirometrii a přístroji pro ambulantní monitorování krevního tlaku a EKG. Součástí komplementu je také gastroenterologické pracoviště, které provádí kompletní diagnostická a terapeutická vyšetření horního i dolního trávicího traktu, včetně ERCP. K dispozici je rovněž diabetologická, lipidologická a endokrinologická poradna.

Pod primariát interního oddělení spadá rovněž neurologická ambulance, psychologická a logopedická poradna a lůžkové oddělení dlouhodobě nemocných.

Interní oddělení disponuje akreditací Ministerstva zdravotnictví ČR pro postgraduální výchovu lékařů k získání interního kmene i specializované atestace v oborech vnitřního lékařství, gastroenterologie, diabetologie a endokrinologie. Na oddělení probíhá také kontinuální pregraduální výuka studentů všech tří pražských lékařských fakult.

Interní oddělení je díky svému odbornému týmu, moderním technologiím a individuálnímu přístupu klíčovou součástí nemocnice, která poskytuje komplexní péči na vysoké úrovni.



SPEKTRUM POSKYTOVANÉ PÉČE

Gynekologické oddělení

Primář: MUDr. Filip Hron

Vrchní sestra: Bc. Ivana Brožová

Gynekologické oddělení Nemocnice Na Františku zajišťuje komplexní gynekologickou péči, včetně 24hodinové pohotovostní služby pro pacientky s akutními obtížemi.



Gynekologická ambulance poskytuje široké spektrum služeb, od preventivní péče přes ultrazvukovou diagnostiku až po specializované poradenství v oblasti antikoncepce, neplodnosti, přechodu a těhotenství. Moderní vybavení včetně kvalitního ultrazvukového přístroje umožňuje poskytování péče na vysoké úrovni.

Součástí oddělení je také provádění gynekologických operačních výkonů v režimu jednodenní chirurgie. Tyto zákroky probíhají na moderně vybavených operačních sálech s rychlými termíny objednání. Pacientky jsou po zákrocích hospitalizovány na chirurgickém oddělení A. Gynekologická ambulance zároveň převzala kompletní kartotéku MUDr. Josefa Ingra z ukončené praxe v Jindřišské ulici v Praze, čímž zajistila kontinuitu péče pro stávající pacientky.

Oddělení úzce spolupracuje s renomovanými pracovišti, jako je Ústav pro matku a dítě v Praze-Podolí, a s dalšími odbornými zařízeními při řešení onkologických diagnóz a navazující porodnické péče. Spolupráce s oddělením plastické chirurgie nemocnice rozšiřuje komplexnost péče zejména u pacientek s onemocněním prsu.

Péči na oddělení zajišťuje tým lékařů a sester s mnohaletou praxí a odbornou kvalifikací, získanou nejen v Česku, ale i v zahraničí. Gynekologické oddělení klade důraz na individuální přístup a dostatek času pro každou pacientku, což spolu s moderním vybavením a klidným prostředím ambulance přispívá k vysoké spokojenosti pacientek.



Urgentní příjem

Vedoucí lékařka: MUDr. Hana Řeháková

Vrchní sestra: Pavel Vrátil, DiS.

Urgentní příjem NNF slouží jako místo prvního ošetření a vyšetření pacientů na vstupu do zdravotnického zařízení, a to bez ohledu na způsob, jakým byli k ošetření dopraveni.



Nemocnice Na Františku provozuje urgentní příjem II. typu, což znamená, že zajišťuje nepřetržité poskytování akutní lůžkové péče a specializované ambulantní péče pacientům nad 18 let s náhle vzniklým závažným postižením zdraví či náhlou změnou zdravotního stavu, včetně pacientů v přímém ohrožení života.

Ošetřujeme akutní pacienty v rozsahu oborů vnitřního lékařství, chirurgie, ortopedie, gynekologie, anesteziologie a intenzivní medicíny. Urgentní příjem NNF navíc disponuje stomatologickou lékařskou službou první pomoci.

Urgentní příjem NNF využívá 24hodinovou dostupnost komplementu, tj. laboratorního vyšetření krve a moči, RTG, CT a ultrazvukového vyšetření.

Na nepřetržitý provoz urgentního příjmu přímo navazuje nonstop lékárna s pohotovostní službou a prodejnou zdravotnických potřeb. Toto propojení zajišťuje pacientům okamžitý přístup k léčivům a zdravotnickým pomůckám i mimo běžnou provozní dobu, čímž přispívá k plynulé a komplexní péči.

V současnosti plánujeme výrazné prostorové rozšíření a komplexní rekonstrukci urgentního příjmu, na kterou již bylo vydáno stavební povolení. Další fáze projektu jsou nyní ve schvalovacím procesu.

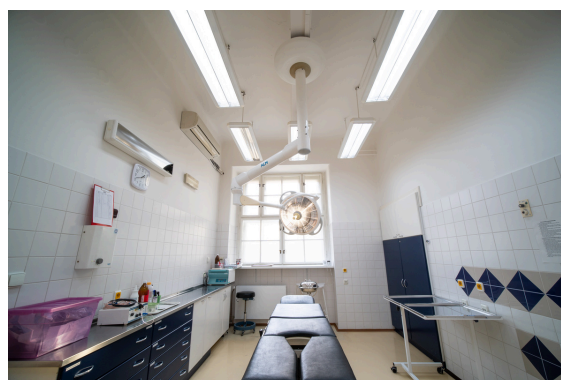

SPEKTRUM POSKYTOVANÉ PÉČE

ARO / multioborová JIP

Primář: MUDr. Zbyněk Fuksa

Vrchní sestra: Daniela Hanzalová

Oddělení ARO a multioborové JIP Nemocnice Na Františku poskytuje komplexní péči pacientům v kritických stavech vyžadujících resuscitaci nebo intenzivní léčbu.



Klíčovou součástí péče je využití umělé plicní ventilace a multiorgánové podpory, která pomáhá pacientům překonat život ohrožující stavy.

Oddělení hraje klíčovou roli v pooperační péči o pacienty po chirurgických a ortopedických zákrocích. Ve spolupráci s chirurgickým a ortopedickým oddělením zajišťuje intenzivní péči, která je nezbytná pro bezpečný průběh rekonvalescence.

Ambulantní část oddělení zodpovídá za kompletní anesteziologickou péči. Kromě podávání anestezie při chirurgických a ortopedických výkonech zahrnuje také předoperační přípravu pacientů, čímž zajišťuje jejich maximální bezpečnost během zákroků. Oddělení se dále podílí na podávání analgosedací při gastroenterologických vyšetřeních, poskytuje resuscitační a konziliární služby pro všechna oddělení nemocnice a hraje důležitou roli při řešení pooperačních komplikací.

Díky špičkovému vybavení a zkušenému týmu zdravotníků je oddělení ARO a multioborová JIP nezbytnou součástí nemocnice, která zajišťuje péči o pacienty v těch nejnáročnějších situacích.

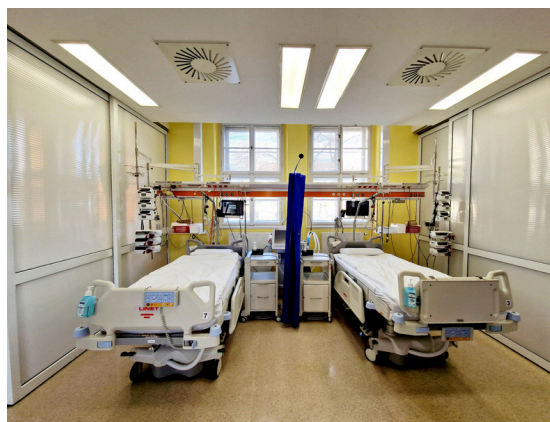

SPEKTRUM POSKYTOVANÉ PÉČE

Oddělení rehabilitační a fyzikální medicíny

Primářka: MUDr. Irena Koudelková

Vrchní sestra: Kristýna Šaldová, DiS.

Vedoucí fyzioterapeutka: Mgr. Dominika Římanová

Oddělení rehabilitační a fyzikální medicíny Nemocnice Na Františku poskytuje komplexní péči zaměřenou na léčbu a prevenci onemocnění pohybového aparátu.

Zajišťuje rehabilitační služby jak pro hospitalizované, tak pro ambulantní pacienty. Cílem péče je zlepšení hybnosti, soběstačnosti a kvality života pacientů.

Ambulantní část oddělení nabízí fyzioterapii, širokou škálu fyzikálních terapií, jako jsou elektroléčba, ultrazvuková terapie, magnetoterapie, laserová terapie a terapie rázovou vlnou, a ergoterapii. Mezi nejmodernější vybavení patří robotizovaný MLS® laserový systém, který díky pokročilé technologii zajišťuje účinné protizánětlivé a analgetické efekty.

Lůžková rehabilitační péče je primárně určena pacientům po ortopedických operacích a s poruchami pohybového systému, kteří jsou schopni aktivní spolupráce. Terapie probíhá formou kombinace fyzioterapie, ergoterapie a fyzikálních metod. Hospitalizace obvykle trvá 2–3 týdny a navazuje na ortopedickou péči poskytovanou nemocnicí. V případě volné kapacity přijímá oddělení i pacienty z jiných zdravotnických zařízení.

Rehabilitační tým tvoří zkušení lékaři, fyzioterapeuti, ergoterapeuti a zdravotní sestry, kteří pracují s využitím moderních technologií a nejnovějších léčebných postupů. Oddělení tak přispívá k efektivní regeneraci a rychlejšímu návratu pacientů do běžného života.

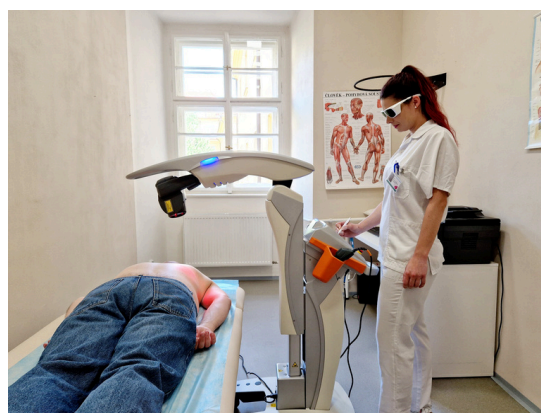
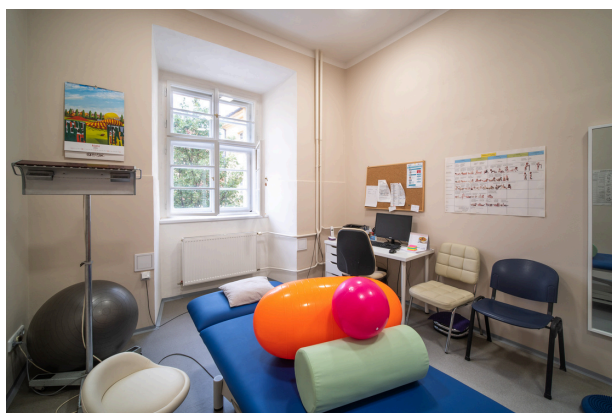

Oddělení dlouhodobě nemocných

Vedoucí lékař: MUDr. Alex Ivančo

Vrchní sestra: Mgr. Jan Došek

Oddělení dlouhodobě nemocných Nemocnice Na Františku poskytuje specializovanou péči pacientům s chronickými onemocněními a sníženou pohyblivostí, zejména z řad seniorů.



Pacienti jsou na oddělení nejčastěji překládáni z interního nebo ortopedického oddělení nemocnice. Po zlepšení zdravotního stavu se vrací do domácího prostředí, případně přecházejí do domovů pro seniory či zařízení sociální péče.

Oddělení disponuje kapacitou 46 lůžek ve dvou až třílůžkových pokojích se standardním vybavením. Některé pokoje jsou vybaveny televizorem pro větší komfort klientů. Poskytovaná péče zahrnuje nejen lékařskou a ošetrovatelskou činnost, ale také aktivity zaměřené na zlepšení kvality života pacientů.

Na oddělení působí aktivizační pracovníci, kteří prostřednictvím cvičení, her a dalších aktivit podporují rozvoj kognitivních funkcí, jako jsou paměť, pozornost a myšlení. Součástí péče je i rehabilitace, kterou zajišťují fyzioterapeutky a ergoterapeutky. Rehabilitační program je zaměřen na zlepšení motorických schopností, soběstačnosti a podpory pohyblivosti klientů.

Oddělení úzce spolupracuje se sociální pracovníci, která zajišťuje plynulý přechod pacientů do domácí péče nebo do sociálních zařízení, včetně pomoci s organizací návazné péče. Tato spolupráce je klíčová pro zajištění kontinuity péče po propuštění. Příjemné prostředí menšího zdravotnického zařízení v klidné části historického centra Prahy a odborná péče jsou pacienty i jejich blízkými velmi pozitivně hodnoceny.



SPEKTRUM POSKYTOVANÉ PÉČE

Radiodiagnostické oddělení

Primářka: MUDr. Lucie Zabadalová

Vedoucí radiologická asistentka: Bc. Markéta Kasalická

Radiodiagnostické oddělení Nemocnice Na Františku poskytuje široké spektrum diagnostických služeb pomocí moderních zobrazovacích metod, jako je rentgen (RTG), ultrazvuk (sonografie) a počítačová tomografie (CT). Oddělení disponuje špičkovým přístrojovým vybavením, včetně moderního CT přístroje Siemens SOMATOM Drive. Tento přístroj s vysokou rozlišovací schopností umožňuje velmi přesnou diagnostiku díky dokonalým 3D rekonstrukcím a nízkým dávkám rentgenového záření, což přispívá k šetrnosti vyšetření pro pacienty.

Oddělení poskytuje své služby nepřetržitě, a to jak hospitalizovaným pacientům, tak ambulantním pacientům se žádankami od lékařů z jiných zdravotnických zařízení. Standardní skiografická rentgenová vyšetření, jako jsou snímky páteře, končetin nebo hrudníku, jsou prováděna bez nutnosti objednání. Na specializovaná vyšetření, jako je ultrazvuk, CT nebo skiaskopie trávicí trubice, je třeba se předem objednat. Snahou oddělení je minimalizovat čekací doby a nabídnout pacientům co nejbližší termíny.

Ultrazvuková diagnostika zahrnuje neinvazivní vyšetření orgánů dutiny břišní, štítné žlázy, cév končetin a krku, svalů a šlach. CT vyšetření provádíme nativně i s kontrastní látkou a zaměřujeme se na diagnostiku mozku, plic, břicha, malé pánve a pohybového aparátu. Moderní technologie CT přístroje umožňuje rychlá a detailní vyšetření bez nutnosti zadržování dechu, což zvyšuje komfort pacienta. Přístroj navíc umožňuje provádět nová speciální vyšetření, která přinášejí kvalitativně nové informace pro cílenou léčbu.

Radiodiagnostické oddělení klade důraz na rychlost, přesnost a bezpečnost vyšetření. Díky modernímu vybavení a odbornému personálu poskytuje pacientům vysokou úroveň péče a přispívá k rychlé a přesné diagnostice, která je základem účinné léčby.



SPEKTRUM POSKYTOVANÉ PÉČE

Lékárna a zdravotnické potřeby

Vedoucí úseku lékáren: PharmDr. Vladimíra Lošťáková

Úsek lékáren Nemocnice Na Františku zahrnuje dvě lékárny: Ústavní lékárnou s prodejnou zdravotnických potřeb, která sídlí přímo v nemocnici a funguje v nepřetržitém provozu, a Lékárnu Palackého, umístěnou v Palackého ulici na Praze 1, která má provozní dobu od pondělí do pátku od 7 do 18 hodin.

Lékárny poskytují široké spektrum lékárenských služeb, včetně výdeje léků na recept, prodeje volně prodejných léčiv, potravinových doplňků, dermokosmetiky a zdravotnických potřeb. Nabízí také odborné poradenství při výběru léčiv. Důležitou součástí činnosti lékáren je příprava individuálně vyráběných léčivých přípravků podle běžných receptur, a to jak na recepty, tak na žádanky pro nemocniční oddělení.

Výdej zdravotnických prostředků zajišťuje pouze Ústavní lékárna Na Františku, a to na poukaz i v rámci volného prodeje. V roce 2023 se podařilo převést do pohotovostního režimu i výdej zdravotnických potřeb, což dále rozšířilo možnosti péče o pacienty.

Provoz ústavní lékárny v Nemocnici Na Františku zahrnuje také pohotovostní režim, který funguje v pracovní dny od 17 do 8 hodin a nepřetržitě o víkendech a svátcích. Tento režim zajišťuje dostupnost léčiv a zdravotnických prostředků široké veřejnosti i mimo běžnou provozní dobu.

Obě lékárny představují důležitou součást komplexní péče o pacienty nemocnice, včetně služeb pro širokou veřejnost. Díky erudovanému farmaceutickému personálu a širokému sortimentu umožňují pacientům přístup k léčivům, zdravotnickým pomůckám a odbornému poradenství, a to včetně nepřetržitého provozu 24/7.



Laboratoř klinické biochemie a hematologie

Vedoucí: PhDr. Martina Hrdinová

V roce 2023 zahájila Nemocnice Na Františku provoz vlastní laboratoře klinické biochemie a hematologie, která zajišťuje základní laboratorní vyšetření pro ambulance a lůžková oddělení nemocnice. Na podzim 2023 laboratoř úspěšně získala osvědčení o akreditaci, které potvrzuje splnění přísných standardů v provozu laboratoře i při provádění laboratorních vyšetření.

Laboratoř se specializuje na vyšetření v oblasti klinické biochemie, imunochemie, hematologie a imuno hematologie. V rámci transfuzního lékařství zajišťuje rozbor krevních skupin a přípravu transfuzních přípravků pro operované a akutně přijaté pacienty. Kromě rutinních vyšetření provádí také statimová vyšetření, která jsou prioritně zpracovávána s maximální rychlostí a přesností.

Laboratoř využívá moderní analytické přístroje, které umožňují efektivní zpracování i větších sérií vzorků, a nabízí nepřetržitý 24hodinový servis. Součástí poskytovaných služeb jsou také kvalitní konzultační a interpretační služby, které zajišťuje kvalifikovaný personál laboratoře.

Nemocnice plánuje rozšířit nabídku služeb i pro externí zdravotnická zařízení a soukromé lékaře. K tomu připravuje zřízení vlastního odběrového místa pro veřejnost, což zajistí širší dostupnost laboratorních služeb.

Laboratoř klinické biochemie a hematologie Nemocnice Na Františku je díky svému modernímu zázemí, odbornosti personálu a akreditovaným procesům klíčovou součástí zdravotnických služeb, která přispívá k efektivní diagnostice a léčbě pacientů.



Zubní pohotovost

Vedoucí lékařka: MDDr. Bára Malíková

Zubní pohotovostní ambulance v Nemocnici Na Františku zahájila provoz 1. října 2023 a rozšířila tak již bohaté spektrum ambulantních zdravotních služeb nemocnice. Od samého počátku svého fungování se snaží částečně saturovat silně poddimenzovanou nabídku stomatologické pohotovostní služby v metropoli a přilehlém Středočeském kraji.

Za první tři měsíce provozu bylo ošetřeno 1 248 pacientů, z nichž 132 tvořily osoby mladší 18 let. Ambulance poskytuje akutní stomatologickou péči pacientům s neodkladnými obtížemi a má uzavřené smlouvy se všemi zdravotními pojišťovnami.

Ordinace zubní pohotovosti byla vybudována díky podpoře hlavního města Prahy, které poskytlo dotaci ve výši 2,5 milionu korun na pořízení vybavení. Z těchto prostředků nemocnice pořídila moderní stomatologickou soupravu, panoramatický a intraorální rentgen a vyvolávací systém pro pacienty. Hlavní město zároveň přispělo finanční podporou na provoz pohotovosti. Na stavební úpravy ambulance poskytla částku 300 tisíc korun městská část Praha 1, zřizovatel nemocnice.

Zubní pohotovost funguje v rámci lékařského pohotovostního systému (LPS) organizovaného hlavním městem Prahou. Ordinací doba je stanovena na pracovní dny od 17 do 22 hodin a o víkendech a svátcích od 10 do 22 hodin.

Ambulance disponuje moderním vybavením a zajišťuje profesionální akutní ošetření v příjemném prostředí v centru hlavního města. Zubní pohotovost přispívá ke zlepšení dostupnosti pohotovostní stomatologické péče v Praze i jejím širším okolí a poskytuje nezbytné zázemí pro rychlé a odborné řešení neodkladných zubních potíží pacientů.

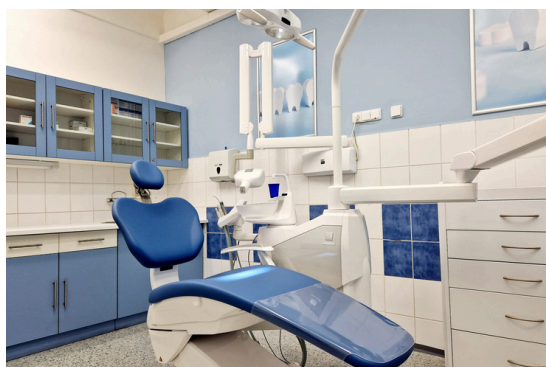



222 801 111



info@nnfp.cz



www.nnfp.cz

